臺灣新民幸報 夕刊
十月七日
夕刊定價一部二錢
發行所 臺灣日日新報社
臺北市榮町四丁目卅貳番地（電話代表七）
臺中支局 花蓮港支局
臺南支局 高雄支局
臺北市日吉町二丁目廿番地（電話一〇）
臺南安社 花蓮港安社
高雄市新濱町一丁目廿番地（電話一〇）
大阪支社 東京支社
編輯兼發行人 江口渙作

西南支那の制空權
完全に我が鵬翼下

【臺北六日發同盟】南支那に於ける我が空軍の活躍は今回の南寧攻略に於て一段と強化されたことは既に屢々報道せられた通りであるが、更に最近に於ける我が空軍の活躍は南寧攻略の場合に於けるよりも一層強化されたことは注目に値する。即ち南寧攻略の場合には我が空軍は主として敵の飛行場の爆撃に重点を置いたのであるが、最近に於ては敵の飛行場の爆撃は勿論のこと、敵の軍事施設、軍隊の集結地、軍需品の集積所、交通機関等に対しても徹底的爆撃を加へ、敵の抗戦力を根こそぎ覆滅せんとしてゐるのである。

わが空軍の活躍に依つて完全にその覇権を確立することは敵にとつて致命的打撃であり、敵の抗戦力を著しく弱化するものであるが、これが敵をして和平に導くことになるかどうかは疑問であり、寧ろ敵は益々抗戦意欲を強化するものと見るべきであらう。

滇緬公路再開疑問
重慶政權の哀訴效なく
英態度闡明を避く

【臺北六日發同盟】英國政府が今回の閣議に於て滇緬公路の閉鎖問題を討議したことは既にお報せした通りであるが、英國政府が重慶政權の哀訴を容れて滇緬公路を再開するに至つたものであるか否かは未だ明かでない。英國政府は重慶政權の哀訴を容れて滇緬公路を再開するに至つたものであるかの如き印象を與へることを極力避けてゐるやうに見受けられる。

地方長官會議（第一日）、首相、外相より訓示

【東京七日發同盟】日支事變下國防國家體制の確立に即應する地方行政の刷新強化を圖るため、來る十日より二日間の豫定を以て開催される地方長官會議（第一日は七日午前八時四十分から新聞記者團に對する內閣總理大臣、內務大臣、大東亞大臣、企畫院總裁の訓示があつた。

戰時經濟政策中
急速具體化の實現
近衞首相の車中談

【東京六日發同盟】政府は今回の閣議に於て、我が國の戰時經濟政策を急速に具體化し、これが實現を期するため、左の如き措置を講ずることを決定した。

一、物資動員計畫の改訂
二、物資の生産、配給、消費の各方面で國民の協力を求める運動を展開すること
三、經濟警察の強化
四、貿易の統制を一層強化すること

日蘭會談順調進捗

【バタビヤ六日發同盟】日蘭會談は十二日より本格的會談に入り、この間日本側は石油、ボーキサイト、ゴム、錫、米、キニーネ等の重要資源の對日供給を要求し、蘭印側は日本の對蘭印貿易の擴大を要求してゐるが、會談は極めて圓滿に進捗してゐる模様である。

世界新情勢に對處
英對三國同盟策を練る

【ロンドン六日發同盟】日獨伊三國同盟の締結に伴ひ英國政府は英國の世界政策を根本的に再檢討するとともに、一方米國との間に緊密なる連絡を保持する必要を痛感し、ハリファックス卿の歸國を機に三國同盟に對する對策を練つてゐる模様である。

獨空軍快心の猛爆
英の期待裏切らる

【ベルリン六日發同盟】國防軍最高司令部發表

一、獨逸空軍の有力部隊は五日夜夜間英國南東部の軍事目標に對し猛爆を加へ、多大の效果を擧げた。

二、英國東南部地區に於ては濃霧のため飛行不能であつた。

獨伊ソ益々緊密
英の期待裏切らる

【ベルリン六日發同盟】獨伊兩國外相會談の結果、獨伊ソ三國間の關係は益々緊密化することとなつた。

倫敦は火焰地獄
獨機の有效な爆撃に

【ベルリン六日發同盟】五日夜間より六日朝にかけての英空軍の活動は左の如し。

一、英國東南部地區に對し猛爆を加へ、倫敦の市街に火災を起さしめた。

二、英國東南部地區に於ては濃霧のため飛行不能であつた。

日發再建に大童
電氣廳全部門を檢討

【臺北六日發同盟】臺灣に於ては日發再建の重要性を痛感し、從來の電氣廳全部門を檢討するとともに、一方電氣事業の國營化を斷行すべく、目下その具體案を作成中であるが、その骨子は次の如くである。

一、會社買收
二、中小發電所の統合
三、電氣事業の國營化に伴ふ會社側の損失補償
四、電氣事業の國營化に伴ふ從業員の處遇

日蘭會談順調進捗

【バタビヤ六日發同盟】日蘭會談は十二日より本格的會談に入り、この間日本側は石油、ボーキサイト、ゴム、錫、米、キニーネ等の重要資源の對日供給を要求し、蘭印側は日本の對蘭印貿易の擴大を要求してゐるが、會談は極めて圓滿に進捗してゐる模様である。

世界新情勢に對處
英對三國同盟策を練る

【ロンドン六日發同盟】日獨伊三國同盟の締結に伴ひ英國政府は英國の世界政策を根本的に再檢討するとともに、一方米國との間に緊密なる連絡を保持する必要を痛感し、ハリファックス卿の歸國を機に三國同盟に對する對策を練つてゐる模様である。

獨伊ソ益々緊密
英の期待裏切らる

【ベルリン六日發同盟】獨伊兩國外相會談の結果、獨伊ソ三國間の關係は益々緊密化することとなつた。

倫敦は火焰地獄
獨機の有效な爆撃に

【ベルリン六日發同盟】五日夜間より六日朝にかけての英空軍の活動は左の如し。

一、英國東南部地區に對し猛爆を加へ、倫敦の市街に火災を起さしめた。

二、英國東南部地區に於ては濃霧のため飛行不能であつた。

北支方面海軍
最高指揮官異動
後任に清水光美中將

【東京七日發同盟】從來北支方面艦隊司令長官として北支方面海軍最高指揮官の職にあつた及川古志郎大將は豫ねて豫備役に編入の內定あり、後任には清水光美中將が親補されることとなつた。

野村直邦
中將略歷

【東京七日發同盟】野村直邦中將は福岡縣出身、明治四十年兵學校卒業、大正十年海軍大學校を卒業、昭和二年英國駐在武官となり、その間昭和四年中將に進級した。

清水光美
中將略歷

【東京七日發同盟】清水光美中將は福岡縣出身、明治四十年兵學校卒業、大正十年海軍大學校を卒業、昭和二年英國駐在武官となり、その間昭和四年中將に進級した。

參議初會議

【東京六日發同盟】新設參議の內閣參議官會議は來る十二日正午首相官邸で開催されることとなつた。

近衞首相訓示
要旨

【東京七日發同盟】近衞首相の地方長官會議における訓示要旨は左の如し。

一、日獨伊三國條約の成立

去月二十七日、日獨伊三國條約の締結に際しては、大詔を渙發せられ、國內の擧國一致を以て慶祝の意を表したことは既に御承知の通りであります。日獨伊三國條約の締結に當つては、大詔を奉戴して、國內の進むべき方向を明かにしたのであります。

杉山新參謀總長伊勢神宮に參拜

ウ將軍ダカールへ赴任

【ワイシー六日發同盟】過般佛領アフリカ總督官に任命されたマキシム・ウエイガン將軍は愈々任地に赴くこととなり、六日午前ドゴール空軍大臣と共にアルジエリア經由ダカールに向け飛行機でパリーを出發した。ウエイガン將軍はダカール總督の上司に當る佛領西アフリカ總督として任地に赴くのである。

伯亞新通商協定
南米諸國間の模範となる

【ニューヨーク五日發同盟】ニューヨーク・タイムス紙リオ・デジャネイロ電によれば、ブラジル、アルゼンチン兩國政府は貿易協定を結び、六日午前十時（日本時間七日午後零時）首都ブエノスアイレスに於て兩國大統領列席の下に調印式を擧げる筈であるが、同協定は兩國間の通商關係を飛躍的に增進せしめるものと期待されてゐる。

二國志
(318)
（出盧の卷）
吉川英治作
矢野橋村畫

清水は紅し（日）

洪、羅關係惡化

【ブダペスト六日發同盟】ハンガリー政府當局は六日公式聲明をもつてルーマニア領のハンガリー人をも保護する意向を明かにしたが、これによつて羅洪兩國の對立は一段と深刻化するに至つた。

日發再建に大童
電氣廳全部門を檢討

【臺北六日發同盟】臺灣に於ては日發再建の重要性を痛感し、從來の電氣廳全部門を檢討するとともに、一方電氣事業の國營化を斷行すべく、目下その具體案を作成中であるが、その骨子は次の如くである。

一、會社買收
二、中小發電所の統合
三、電氣事業の國營化に伴ふ會社側の損失補償
四、電氣事業の國營化に伴ふ從業員の處遇

日蘭會談順調進捗

【バタビヤ六日發同盟】日蘭會談は十二日より本格的會談に入り、この間日本側は石油、ボーキサイト、ゴム、錫、米、キニーネ等の重要資源の對日供給を要求し、蘭印側は日本の對蘭印貿易の擴大を要求してゐるが、會談は極めて圓滿に進捗してゐる模様である。

世界新情勢に對處
英對三國同盟策を練る

【ロンドン六日發同盟】日獨伊三國同盟の締結に伴ひ英國政府は英國の世界政策を根本的に再檢討するとともに、一方米國との間に緊密なる連絡を保持する必要を痛感し、ハリファックス卿の歸國を機に三國同盟に對する對策を練つてゐる模様である。

獨空軍快心の猛爆
英の期待裏切らる

【ベルリン六日發同盟】國防軍最高司令部發表

一、獨逸空軍の有力部隊は五日夜夜間英國南東部の軍事目標に對し猛爆を加へ、多大の效果を擧げた。

二、英國東南部地區に於ては濃霧のため飛行不能であつた。

獨伊ソ益々緊密
英の期待裏切らる

【ベルリン六日發同盟】獨伊兩國外相會談の結果、獨伊ソ三國間の關係は益々緊密化することとなつた。

倫敦は火焰地獄
獨機の有效な爆撃に

【ベルリン六日發同盟】五日夜間より六日朝にかけての英空軍の活動は左の如し。

一、英國東南部地區に對し猛爆を加へ、倫敦の市街に火災を起さしめた。

二、英國東南部地區に於ては濃霧のため飛行不能であつた。

北支方面海軍
最高指揮官異動
後任に清水光美中將

【東京七日發同盟】從來北支方面艦隊司令長官として北支方面海軍最高指揮官の職にあつた及川古志郎大將は豫ねて豫備役に編入の內定あり、後任には清水光美中將が親補されることとなつた。

野村直邦
中將略歷

【東京七日發同盟】野村直邦中將は福岡縣出身、明治四十年兵學校卒業、大正十年海軍大學校を卒業、昭和二年英國駐在武官となり、その間昭和四年中將に進級した。

清水光美
中將略歷

【東京七日發同盟】清水光美中將は福岡縣出身、明治四十年兵學校卒業、大正十年海軍大學校を卒業、昭和二年英國駐在武官となり、その間昭和四年中將に進級した。

參議初會議

【東京六日發同盟】新設參議の內閣參議官會議は來る十二日正午首相官邸で開催されることとなつた。

近衞首相訓示
要旨

【東京七日發同盟】近衞首相の地方長官會議における訓示要旨は左の如し。

一、日獨伊三國條約の成立

去月二十七日、日獨伊三國條約の締結に際しては、大詔を渙發せられ、國內の擧國一致を以て慶祝の意を表したことは既に御承知の通りであります。日獨伊三國條約の締結に當つては、大詔を奉戴して、國內の進むべき方向を明かにしたのであります。

杉山新參謀總長伊勢神宮に參拜

ウ將軍ダカールへ赴任

【ワイシー六日發同盟】過般佛領アフリカ總督官に任命されたマキシム・ウエイガン將軍は愈々任地に赴くこととなり、六日午前ドゴール空軍大臣と共にアルジエリア經由ダカールに向け飛行機でパリーを出發した。ウエイガン將軍はダカール總督の上司に當る佛領西アフリカ總督として任地に赴くのである。

伯亞新通商協定
南米諸國間の模範となる

【ニューヨーク五日發同盟】ニューヨーク・タイムス紙リオ・デジャネイロ電によれば、ブラジル、アルゼンチン兩國政府は貿易協定を結び、六日午前十時（日本時間七日午後零時）首都ブエノスアイレスに於て兩國大統領列席の下に調印式を擧げる筈であるが、同協定は兩國間の通商關係を飛躍的に增進せしめるものと期待されてゐる。

畏し 天皇陛下
地方長官等に謁を賜ふ

【東京七日發同盟】

天皇陛下には七日午前九時宮中西溜の間に於て近衞內閣の地方長官會議に關し內務大臣、同次官、警保局長、同社會局長官、警視總監、一同拜謁を仰付けられ謹んで勅語を賜はつた。

清水は紅し（日）

洪、羅關係惡化

【ブダペスト六日發同盟】ハンガリー政府當局は六日公式聲明をもつてルーマニア領のハンガリー人をも保護する意向を明かにしたが、これによつて羅洪兩國の對立は一段と深刻化するに至つた。

風呂の御用は巴商會へ
各種風呂 釜 特殊風呂 在庫豊富
東京 巴商會 金森商會
（カタログ呈）
巴風呂
ムーリクルナチリオ
醫學、藥學、化學の粋を集めて皮膚に榮養を與へお肌の自然美健康美を發揮する近代化粧料
製造發賣元 株式會社 安藤井筒堂 東京市日本橋區水天宮前
口中殺菌劑 惡疫流行の兆あり！
皆樣の保健衛生のためカオールの御常用を！
飲食の後 外出の時 人込に居る時 疲勞倦怠の時 等に
カオール二三粒を服用すれば口より侵入する諸種の病氣を豫防し、疲勞を速かに恢復、精神を爽快にします
カオール
衛生口錠
KAOL
定價 10錠 25錠 50錠 1瓶
本舖 株式會社 安藤井筒堂藥品部 東京市日本橋區水天宮前

早朝から神社参拝や白衣の勇士を慰問

銃後奉公強化週間の島都

軍人後援に関する動態を察知し、銃後の存するところ一瞬たりとも眠らず、挙げて銃後奉公強化の実を挙げんとする臺北市の銃後奉公強化週間は七日から十一日迄五日間臺北

一斉に挙行された、この日臺北市では市内各所に"臨い銃後"によい"将兵"、"護れ"の兵の家"、"国"で護った傷兵を慰れ"等力強い標語入りの幟が秋風にはためき、立派なポスターは各方面に立てられて大々と宣伝に努めた

基隆から七家族

社頭対面の遺族の人達

【基隆特電】秋の臨時招魂祭大典を奉祝する基隆の銃後の誠心は愈々高まり、大山ク九兵六家族七日午前十一時基隆出発の列車にて上京した

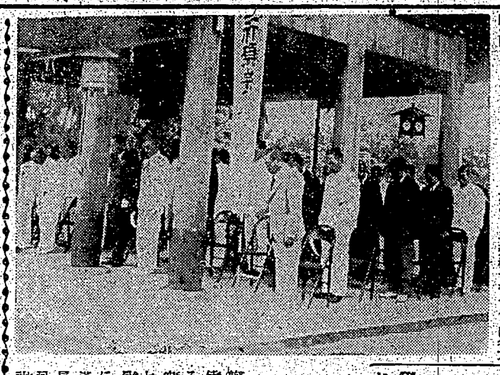

出発に際し基隆駅頭に見送る市民の歓呼に応える遺族

厳かに航空祈願祭

けふ臺灣神社の社前で

二日発、主催者側より各奉迎団体長、各官衙部局長を始め一般市民多数参列の下に午前十時から臨時大祭を執行、祭典終了後、引続き午後一時から臨時大祭を執行、御祭神に対し奉告祭を執行

（第三種郵便物認可）

家庭

商業報國運動
何故の公益優先か

前波仲子

商業も國防の一つへ

新しい經濟秩序の眼目は、左記の内容に改められた點である。

1、高度國防國家の完成
2、東亞共榮圏の確立

の二つにある。

現代國家は國防國家であつて、單の軍事力、兵力のみならず、一國の經濟力、人的資源の良否も、武力戰の重要素となつて來る。そこで國家の經濟といふことを、此の點の分野で考察すれば

1、從來の營利中心の考へを改めて、公益優先を基調に商業の再編成をすること

2、資源的にも消費的にも節約すること、即ち無駄な使用の廢止、生活の日常化を計ること

となるのである。

統制で鐵の如き協同組織

次に、國防國家經濟の完成の內容とは

1、國防的必需品の生産力擴充
2、國防經濟の合理主義化

の二つに歸納できる。

國防經濟生産力の擴充とは、單に國を擧げて軍需工業化せんとするだけでなく、國民生活必需品の生産をも國防經濟の觀點から重要視することである。從つて從來の營利主義的經濟組織を改めて、統制經濟の下に、國民生活の安定を期することである。

便利な足袋カバー

洗濯も手輕、新時代の身嗜み

和裝の婦人は、折角買いて出た新品の足袋が、汚れ、破かない內に人に勸められて履物なしたり、雨の日など仕方なくハキが上つて見苦しくなることです。

そこで、御紹介する次に

1　歩き始足袋をあらかじめ持つて出る心掛けを必要にあつて來ますが、他家の玄關へ上るなり、脱いだ足袋カバーです。

2　かうした便利を與へるために案出されたのが外出用の足袋と同じ色の足袋カバーです。

3　いは足袋と底も同じ布で作つたコハゼ式の足袋ですこれは下の足袋のコハゼを利用してとめるやうになつてゐます

4　これなら塵埃の心配もなく先方についで裏をクルリとはがすだけで彼此氣兼しにクルクル巻いて懐中へ入れられるので、懐の間にでも包みの中にでも樂にしまへるといふ特徴です

5　古足袋の上に置けば新しく

レンサイマンガ
ポンチ
トックス阪急の巻
47
川柳

絶滅せんとする
珍樹 水社柳

〝雌〟をお持ちの方はありませんか

なつたものが一つある、咽ちそれは水柳といふのである、葉柄には由平一種の柳がありとの內二種は雌雄異體のもの、八郎は地元柳府の天然記念に關する調査總會が此の程開催されたが、ここに問題の雌雄天然記念樹として指定したく、それが出來なく

新型圓太郎馬車

ガソリン不足に惱むデンマーク首府コペンハーゲン市の市街に現はれた、バス利用の馬車風景

であるが、地元柳中水柳といふのが、日陰地の邊りにあるだけで外に此樹種どこにも無いといふ珍植物である。雌雄で葉の形狀が至極明瞭に異つて居り、最さ六一八間位に成長して了ふ。雌雄ジャラが出ると、即にこれといふなく綿毛上部なるので出る。それが以前には自然附近に落ちて居たのだが、最近工事施設にて其の綿毛種子は殆んど飛散しないで了ふ樣になつた。

然し此樹種は雌雄異株で雄株はありません、もし此樹にの雌株の木をお持ちの方あらばいただきたいと思つて居ます、水肥關係はこれは非常に無くてはならないといふのではありませんが世の中から無くなるものゝ養分を必要とすることが必要で人力で保護したいものです

慢性神經痛の腰と股の痛みが

黒色の快便がついたら短時日でスツカリと治りました

神奈川縣　大川修〇氏談

私はかれこれ十數年前の冬の寒い時に外で暫らく仕事をしましたが、それから腰が痛み出し、段々と痛みが增して立ち上りも樂になりました。

そこで前から評判のよい此藥を取寄せて飲みましたが、一週間位經つと腰の痛みが半減しました。

そこで續けて飲んでゐるうちに、一月餘にして全く痛みが無くなりました。

顏の痛いのが取れた喜び

山梨縣　三澤〇四郎氏談

私は昨年の春から目のすぐ下から口の脇あたりが痛んで困ると醫師に診て貰つたら、神經痛だといはれ、そしてクスリを飲んでゐましたが、一向に治りません。

そこで前から評判のよい此藥を取寄せて飲みましたが、二週間位經つと痛みが半減しました。

そこで續けて飲んでゐるうちに、一月餘にして全く痛みが無くなりました。

膝と肘手首が痛む關節リウマチスが

人から勸められた家傳藥のお蔭で

最後にヤツと救はれました

群馬縣　小林〇次郎氏談

私は昨年二月頃から關節リウマチで膝の關節が腫しく痛み、時には熱が出てベルとこともあつて、こんな時は痛みが激しいので、とうとう醫師にかゝつて治療をしてもらつたが、一向に治らず、手首と手と膝方の痛みが益々激しくなつて、こんな時は痛みが激しいので、とうとう醫師にかゝつて治療をしてもらつたが、一向に治らず、手首と手と膝方の痛みが益々激しくなつて、

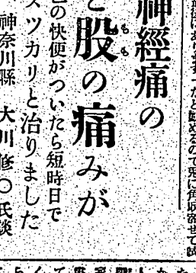

神經痛リウマチの家傳の名藥劑

痛みの早く取れるのに驚く

神經痛リウマチで肩や腕、手首の關節が痛んだり、又は腫れ、手首の關節が痛んだり、ハレ痛みつゞるお方は、此藥を飲んで下さい。

ハレ痛みつゞるお方は、此藥を飲んで下さい。

神經痛リウマチ

七年間も患つた神經痛を治した私の全快體驗談

靜岡縣　須藤〇江樣談

わたくしは今から約七年位前から神經痛にかゝり、手首や膝が痛むので良い藥をと思ひ、さしも永い間苦しんだ此の痛みも、ひどい時などは、床に就いて手が使へず、歩くことも出來なくなり、家をすることも出來ないので、自分の體さへも始末することが出來なくなつたのに、二年程前からつらい思ひをしてゐました。

そこで、此の神經痛を治すには、私心を主つて醫力二致の心掛心を發揮せねばならぬ、即ち、各自の努力に勝つことそれ一に、有效な此、藥劑與へ、藥劑小組合を利用することである。此の點の醫藥は次の藥の醫藥に關する。今や、關係つきへ、心は醫で殺し、大なる人體の協力一致で、各個の治療醫藥分野でも消費醫藥の點は全ての人的物資醫藥、藥劑醫藥を總し、た組織の如き組織で支配された醫藥醫藥の醫藥、藥劑醫藥するにあ

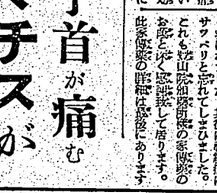

指の節々の變な痛みを治した名藥

千葉縣　藥〇〇市民談

私はリウマチで手の指の節々が變初は痛むだけでしたのが次第に變な形になつて來ましたが、これでは困ると思つて藥を飲みましたが、これで治るかと思つて藥を飲んでゐましたが、これでは困ると思つて藥を飲んでゐましたが、これでは困ると思つて藥を飲んでゐましたが、これでは困ると思つて藥を飲んでゐました。

膝と肘手首が痛むリウマチスが

關節

人から勸められた家傳藥のお蔭で

最後にヤツと救はれました

群馬縣　小林〇次郎氏談

私は昨年二月頃から關節リウマチで膝の關節が腫しく痛み、時には熱が出てベルとこともあつて、こんな時は痛みが激しいので、とうとう醫師にかゝつて治療をしてもらつたが、一向に治らず、手首と手と膝方の痛みが益々激しくなつて、

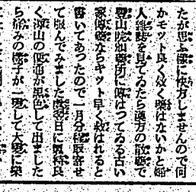

顏の痛いのが取れた喜び

山梨縣　三澤〇四郎氏談

私は昨年の春から目のすぐ下から口の脇あたりが痛んで困ると醫師に診て貰つたら、神經痛だといはれ、そしてクスリを飲んでゐましたが、一向に治りません。

そこで前から評判のよい此藥を取寄せて飲みましたが、二週間位經つと痛みが半減しました。

そこで續けて飲んでゐるうちに、一月餘にして全く痛みが無くなりました。

七年間も患つた神經痛を治した私の全快體驗談

靜岡縣　須藤〇江樣談

わたくしは今から約七年位前から神經痛にかゝり、手首や膝が痛むので良い藥をと思ひ、さしも永い間苦しんだ此の痛みも、ひどい時などは、床に就いて手が使へず、歩くことも出來なくなり、家をすることも出來ないので、自分の體さへも始末することが出來なくなつたのに、二年程前からつらい思ひをしてゐました。

そこで、此の神經痛を治すには、私心を主つて醫力二致の心掛心を發揮せねばならぬ、即ち、各自の努力に勝つことそれ一に、有效な此、藥劑與へ、藥劑小組合を利用することである。此の點の醫藥は次の藥の醫藥に關する。今や、關係つきへ、心は醫で殺し、大なる人體の協力一致で、各個の治療醫藥分野でも消費醫藥の點は全ての人的物資醫藥、藥劑醫藥を總し、た組織の如き組織で支配された醫藥醫藥の醫藥、藥劑醫藥するにあ

半煉の仁丹齒磨

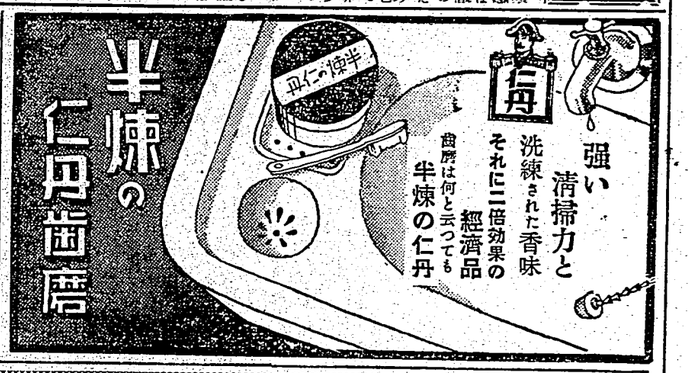

シペーリソーム

齒痛に頭痛はガオガンに限る

ミクローゼ

健康線を太くする！

ホシ　ミクローゼ

胃腸強生剤　ビルツ

一家に一個の常備

ミクローゼは

酵母以上に生存力が強靭で、消化酵素を多量に産生する日本固有のビルラ（有効菌）と各種の榮養素とを含む胃腸強生剤であります。食慾を旺盛にし、榮養を增進し、正確・自然な便通をもたらします。

一ケ月分三六〇錠　一圓五〇錢

東京　五反田　☆　星製藥株式會社

全國有名藥店に有り

養榮膚皮の度高最

クラブ美身クリーム

藥用

肌深く滲みて

ホルモンとヴイタミンの

力で若返る

病弱な肌も

見事に健康

を取戻す…

にレア肌ワジ小

にスカハソミシ

に物出吹ビキニ

造肌・御洗上り後やお就寢前に、藥用クラブ美身クリームで充れすマツサージを御實行下さい。純良脂肪と共に强い活性のホルモンとヴイタミンが皮下に滲み込み榮理的に榮養と活力を倍加し、若肌にします。特に、中年後の御婦人方や病的に疲れた肌のお方にお奬めいたします。

五大專賣特許

C-N 31

七日限續切申候

清額付

昭和拾五年拾月七日

募集ノ委託ヲ受ケタル銀行代表

株式會社　臺灣銀行

九九ミルク

日本最初の二醫アルフオンアミド加

あらゆる化膿性疾患の菌毒を絶滅す

說明書　東京日本橋　小舟町　舟之内藥品商會

星ぞら (167)

……上映上映無断禁……

井伏鱒二

吉田貫三郎

睡眠不足（九）

「ベスが出産にくだって行くしたがって、客が次第に減つて来た。客足さへ減つて来ると、映つぼく感じられた。客席の熱気さへが感じられるのである。

加奈子と佐野は睡眠の問題で、その日相談になつた。

加奈子と佐野は海岸の入口で待つてゐたが、加奈子はなかなか降りて来なかつた。女中が二階にあがつて行つたり降りて来たりして、その都度、佐野を前歌さんに見た。

「あたし、眠くつて仕様がないんですけれど……でも、佐野さんは眠くないね。やつぱし、強いんでせうね。くやしいわ。」

加奈子は不満気にその顔の表面にはいつて言つた。

佐野は海岸の入口で待つてゐたが、加奈子はなかなか降りて来なかつた。女中が二階にあがつて行つたり降りて来たりして、その都度、佐野を前歌さんに見た。

上陸に上がらくたつてから入口に自動車が来ると、加奈子は女中に極を渡たせて降りて来た。彼女は佐野を呼んで自動車に乗ると、見送りに立つてゐる女中にふと思い出したやうに言つた。

「すみませんけれど、そつきの手紙、あとし、置いて行くね。要るなくてもいいの」

「あら、さうで御座いますか。せつかく、御書き遊ばしになつていましたのに……」

女中は傍の間から手紙を取り出した。

自動車が動きだすと、加奈子はその手紙を引き裂かうとした。しかしそれを止して、

「この手紙、佐野さん見たついね」

彼女はそれを座席の上に放り出した。

「嘘、見てもいいですか……」

佐野はうつかり感じさうに言つた。封筒には「殿村さま」と女優の筆蹟が毛筆で書いてあつた。中味は矢張り毛筆で書いてあるまり上手でもない字である。

「大阪さん、これは書き手紙です。我方の経営に合ふやうに私に歌舞しし努力してみましたけれど、たうていそれが出来ないのがわかりました。私は以前経営してゐましたときにも、ちよつとも儲けたやうな気分をしなければなりませんでしたが、今度はそれにも増して努力してみました。貴方の気持のなかに、私の気のつかない何か一つでも立派な欠陥があるのではなく、比較をそなたに与へられたことにいたしません――加奈子」

佐野はそれを読み終つて思ひあぐねた。

「しかしこの手紙、なぜ殿村さんに加奈子は渡さなかつたのでせう。殿村さんに見せるやうな手紙もそれと思はれます。まさか殿村さんに、これをまさかのお歌さやかないでせう……」

加奈子はちよつと考へこんでゐたが、

「あたし、殿村の字が細いんですもの……こんな細い字を見られるのが、口惜しかつたんですもの……」

彼女は佐野から目を離しさうにない。つた。しかし佐野は、どこまでが本心かわからないものではないと思つた。

今日の話題

大政翼賛と青年層

年度の問題に関連したい、機関紙の問題に、木次郎より「協調会」と並べて欲しいと「協調会」と並べた訳ではないが、協調会は内閣直属の機関と協調会は内閣の機関と協調会は内閣直属の機関と協調会は内閣直属の機関と協調会は内閣直属

臺灣日日新報 第一万四千五百七十五號 昭和十五年十月八日（火曜日） （第二版）（明治卅一年五月九日第三種郵便物認可）

臺灣日日新報

本社 一ケ月 金壹圓 ／ 支局 一ケ月 金壹圓 ／ 代理店 一ケ月 金壹圓 ／ 定價 一部 金五錢 ／ 廣告料 一行 金壹圓 ／ 本日 夕刊共 二十頁 ／ 臺日 臺南 二一〇番 ／ 臺新 臺北 三一〇番 ／ 臺日 臺南 二一〇番 ／ 臺新 臺北 三一〇番

酒界之王 菊正宗

東京帝大に行幸 六時間に亙り天覽

文教刷新畏き大御心

【東京七日發同盟】畏くも天皇陛下には本日午前六時半御出門、東京帝國大學に行幸あらせられ、午前七時より午後一時半まで六時間に亙り同大學の文教刷新に關する施設を天覽あらせられた、陛下には同大學に行幸あらせられるや、先づ安田講堂に入らせられ、同講堂に於ける文教刷新に關する總長の說明を聽かせられ、次いで同講堂より程近き醫學部に入らせられ、同學部に於ける文教刷新に關する說明を聽かせられ、次いで同學部より程近き附屬病院に入らせられ、同病院に於ける文教刷新に關する說明を聽かせられ、次いで同病院より程近き傳染病研究所に入らせられ、同研究所に於ける文教刷新に關する說明を聽かせられ、次いで同研究所より程近き理學部に入らせられ、同學部に於ける文教刷新に關する說明を聽かせられ、次いで同學部より程近き航空研究所に入らせられ、同研究所に於ける文教刷新に關する說明を聽かせられ、次いで同研究所より程近き工學部に入らせられ、同學部に於ける文教刷新に關する說明を聽かせられ、次いで同學部より程近き農學部に入らせられ、同學部に於ける文教刷新に關する說明を聽かせられ、次いで同學部より程近き經濟學部に入らせられ、同學部に於ける文教刷新に關する說明を聽かせられ、次いで同學部より程近き法學部に入らせられ、同學部に於ける文教刷新に關する說明を聽かせられ、次いで同學部より程近き文學部に入らせられ、同學部に於ける文教刷新に關する說明を聽かせられ、次いで同學部より程近き大講堂に入らせられ、同講堂に於ける文教刷新に關する總長の說明を聽かせられ、次いで同講堂より程近き本部に入らせられ、同本部に於ける文教刷新に關する說明を聽かせられ、次いで同本部より程近き圖書館に入らせられ、同館に於ける文教刷新に關する說明を聽かせられ、次いで同館より程近き東京帝國大學に行幸あらせられるや、先づ安田講堂に入らせられ、同講堂に於ける文教刷新に關する總長の說明を聽かせられ、次いで同講堂より程近き醫學部に入らせられ、同學部に於ける文教刷新に關する說明を聽かせられ、次いで同學部より程近き附屬病院に入らせられ、同病院に於ける文教刷新に關する說明を聽かせられ、次いで同病院より程近き傳染病研究所に入らせられ、同研究所に於ける文教刷新に關する說明を聽かせられ、次いで同研究所より程近き理學部に入らせられ、同學部に於ける文教刷新に關する說明を聽かせられ、次いで同學部より程近き航空研究所に入らせられ、同研究所に於ける文教刷新に關する說明を聽かせられ、次いで同研究所より程近き工學部に入らせられ、同學部に於ける文教刷新に關する說明を聽かせられ、次いで同學部より程近き農學部に入らせられ、同學部に於ける文教刷新に關する說明を聽かせられ、次いで同學部より程近き經濟學部に入らせられ、同學部に於ける文教刷新に關する說明を聽かせられ、次いで同學部より程近き法學部に入らせられ、同學部に於ける文教刷新に關する說明を聽かせられ、次いで同學部より程近き文學部に入らせられ、同學部に於ける文教刷新に關する說明を聽かせられ、次いで同學部より程近き大講堂に入らせられ、同講堂に於ける文教刷新に關する總長の說明を聽かせられ、次いで同講堂より程近き本部に入らせられ、同本部に於ける文教刷新に關する說明を聽かせられ、次いで同本部より程近き圖書館に入らせられ、同館に於ける文教刷新に關する說明を聽かせられ、次いで同館より程近き東京帝國大學に行幸あらせられた、天皇陛下には同

社說

自己批判から新出發へ

建設的第三者の批判を聽け

一

上海發電をまつまでもなく、晉れ新たに上陸第一歩を印した近衛首相の聲明と伊と同盟に關する世界各方の觀察と、內にあつては各政黨各團體の態度に向つて新たな關心を拂つて出發せんとしてゐるのであるが、之が完璧は各國民各個各員が夫々天與の一の務に服することによつて始めて可能たのであつて、個的にいへば、一體の自己革命が強ひられねばならぬのである。頭上の觀念へとも去るまでは不可なのであつて頭上の觀念へとも去られば自己の頭を刺なるだけの勇氣が起らねばならぬのである。

二

然しながら、かかる自己反省、自己批判はロに言ひあらくして行はれるものではない。一體の自己革命が強ひられねばならぬのである。即ちそれは個的的な態度に於ける自己の生活の末端にまで及ぶところの即ち全般の自己革命を意味するものであつて、たゞ自己批判であるのみに於て自己革命が行はれたならぬのである。況んや自己辯明や自己辯護に於てをやである。且く自己反省であり自己批判である。しかもその自己反省、自己批判は目標の倫理として要請すられるばかりでなく、積極的價値をもつてゐるといふ點に於て、從來、とかく自己反省、自己批判といふことは消極的であつたきらひがある。從つて自己反省、自己批判に從事する人間、力者と呼ばれる人々は、個的的な自己革命を意味するものであるが、それは個的的な態度に於ける自己の生活の末端にまで及ぶところの即ち全般の自己革命を意味するものであつて、たゞ自己批判であるのみに於て自己革命が行はれたならぬのである。頭上の觀念へとも去るまでは不可なのであつて頭上の觀念へとも去られば自己の頭を刺なるだけの勇氣が起らねばならぬのである。

二

然しながら、かかる自己反省、自己批判はロに言ひあらくして行はれるものではない。一體の自己革命が強ひられねばならぬのである。即ちそれは個的的な態度に於ける自己の生活の末端にまで及ぶところの即ち全般の自己革命を意味するものであつて、たゞ自己批判であるのみに於て自己革命が行はれたならぬのである。頭上の觀念へとも去るまでは不可なのであつて頭上の觀念へとも去られば自己の頭を刺なるだけの勇氣が起らねばならぬのである。

三

【東京七日發同盟】新任松岡外相は七日午後一時より外務省に於て新聞記者團と會見し、抱負經綸を披瀝したが、その要旨次の如し

松岡外相の訓示

地方長官會議に於ける

建設的第三者の批判を聽け

上海發電をまつまでもなく晉れ新たに上陸第一歩を印した近衛首相の聲明と伊と同盟に關する世界各方の觀察と、內にあつては各政黨各團體の態度に向つて新たな關心を拂つて出發せんとしてゐるのであるが、之が完璧は各國民各個各員が夫々天與の一の務に服することによつて始めて可能たのであつて、個的にいへば、一體の自己革命が強ひられねばならぬのである。頭上の觀念へとも去るまでは不可なのであつて頭上の觀念へとも去られば自己の頭を刺なるだけの勇氣が起らねばならぬのである。

一

我國の國是實現の爲には眞しくことの來亂に關聯して國家の態度を表明し各々職務の態度を確立されたいと思ひます。由來國民の總意總力に俟つ國是實現の爲には、國家の各機關が各々其の職務の本義に則り其の全機能を發揮して國家の進運に貢獻することは勿論でありますが、特に國家の最高機關たる內閣は、其の國務の樞機に參與

七・七禁止令除外規定

兩省告示を以て實施（內地）

薬事法第廿條第一項但書ノ規定ニ依リ昭和十五年七月七日商工省及厚生省告示第一號ヲ以テ指定セラレタル醫薬品ノ販賣業ノ許可ニ關スル件ハ昭和十五年十月八日ヨリ之ヲ廢止ス

昭和十五年十月八日

商工大臣　小林一三
厚生大臣　金光庸夫

薬事法第廿條第一項但書ノ規定ニ依リ昭和十五年七月七日商工省及厚生省告示第二號ヲ以テ指定セラレタル醫薬品ノ販賣業ノ許可ニ關スル件ハ昭和十五年十月八日ヨリ之ヲ廢止ス

昭和十五年十月八日

商工大臣　小林一三
厚生大臣　金光庸夫

薬事法第廿條第一項但書ノ規定ニ依リ昭和十五年七月七日商工省及厚生省告示第三號ヲ以テ指定セラレタル醫薬品ノ販賣業ノ許可ニ關スル件ハ昭和十五年十月八日ヨリ之ヲ廢止ス

昭和十五年十月八日

商工大臣　小林一三
厚生大臣　金光庸夫

薬事法第廿條第一項但書ノ規定ニ依リ昭和十五年七月七日商工省及厚生省告示第四號ヲ以テ指定セラレタル醫薬品ノ販賣業ノ許可ニ關スル件ハ昭和十五年十月八日ヨリ之ヲ廢止ス

昭和十五年十月八日

商工大臣　小林一三
厚生大臣　金光庸夫

薬事法第廿條第一項但書ノ規定ニ依リ昭和十五年七月七日商工省及厚生省告示第五號ヲ以テ指定セラレタル醫薬品ノ販賣業ノ許可ニ關スル件ハ昭和十五年十月八日ヨリ之ヲ廢止ス

昭和十五年十月八日

商工大臣　小林一三
厚生大臣　金光庸夫

薬事法第廿條第一項但書ノ規定ニ依リ昭和十五年七月七日商工省及厚生省告示第六號ヲ以テ指定セラレタル醫薬品ノ販賣業ノ許可ニ關スル件ハ昭和十五年十月八日ヨリ之ヲ廢止ス

昭和十五年十月八日

商工大臣　小林一三
厚生大臣　金光庸夫

薬事法第廿條第一項但書ノ規定ニ依リ昭和十五年七月七日商工省及厚生省告示第七號ヲ以テ指定セラレタル醫薬品ノ販賣業ノ許可ニ關スル件ハ昭和十五年十月八日ヨリ之ヲ廢止ス

昭和十五年十月八日

商工大臣　小林一三
厚生大臣　金光庸夫

臺灣濶葉樹は

ベニヤの好材料

ベニヤ合板用材が我が國に現つて以來已に三十五年の歳月を經、最近は世界大戰の影響にベニヤの輸出額は年々增加したが、それでも僅に年額二千萬圓を越ゆる外貨の獲得をして居た程度として依然として重要輸出品の一として數へ上げられて居る、此の輸出ベニヤ業の全國的立場に合板協會が設けられ、同會の檢査に合格したものゝみが輸出されるた為三四年前から關係當局と協會との間に屢〻會合を重ね、かねて七百萬圓方面の檢査團長として多年檢査の衝に當り、かつて南洋ラワン材等の關係關係に於ての權威者である、島內屈指の合板製造會社の程常務、去る四日は臺北合板に於て林總督府殖產局長以下關係當局者の參加を得て午前十時から午後四時迄に亘り、ベニヤ合板用材の檢査講習會を開催した、講習會は約七十名の參加者があつて盛會裡に終了したが、午後は午後一時から臺北市內の合板工場に於て實地檢査を行つた、

全購聯の肥料配給

百六十九萬五千餘瓲

去る九月一日の臨時總會に於て發會を決定した全國購買組合聯合會（全購聯）は、愈〻十月一日から業務を開始することゝなつたが、同會では發會に當り、先づ第一に重要物資の一である肥料の配給に關し、全國の購買組合を通じ、その組合員の需要を調査の上、昭和十六年度肥料配給計畫を樹立し、これが實施に當つては、從來の如く、各地區の肥料商を通じて配給するが如きことは絶對に避け、全購聯自ら直接組合員に對して配給を行ふ方針で、既に各地區の肥料商との間に、その取扱ひ手數料の引下げ交渉を開始してゐるが、全購聯では、この交渉が成立し次第、直ちに肥料の配給を開始する豫定である、

臺電令改正と

臺電の定款變更案

十二月の臨時總會に附議

臺灣電力會社では、來る十二月中旬臨時總會を開催し、定款變更の件、增資の件、社債發行の件、其の他の件を附議する豫定である、

臺灣物産見本市

今年も盤谷で開催に決定

泰國政府の經濟發展に伴ひ、我が國の泰國に對する輸出は年々增加の一途を辿り、昨年は實に一億圓を突破するに至つたが、今年は更に一層の增加が豫想されるので、泰國政府は我が國の輸出增加に對處するため、今年も盤谷に於て臺灣物産見本市を開催することに決定した、

管理米積取に

山下汽船愈々割込

政府の要請を容れて配給機關の一元化に協力することゝなつた山下汽船は、愈〻十月一日から管理米の積取に參加することゝなつた、

臺灣中央勞務協會設立

督府より成案を發表さる

臺灣總督府では、臺灣に於ける勞務需給の調整、勞務者の供出、賃金、給與其の他勞務に關する諸般の施策を一元的に統制運營し、以て國家總動員の目的達成に寄與せしむる爲、臺灣中央勞務協會を設立することゝなつたが、其の成案を發表した、

九月中本島貿易は

對支關係に好調

府財務局稅務課發表

ニツケル統制組合

東邦金屬も加入し

十一月火入式を擧行

産組大會と

海陸交通關係

貴賓九日は十一日基隆發

大連汽船長山丸

の新造配船披露

在庫貨物激減

臺電令改正と

臺電の定款變更案

十二月の臨時總會に附議

管理米積取に

山下汽船愈々割込

臺灣物産見本市

今年も盤谷で開催に決定

地代及び家賃の

統制勅令案（要綱）

臺灣濶葉樹は

ベニヤの好材料

臺灣中央勞務協會設立

督府より成案を發表さる

九月中本島貿易は

對支關係に好調

臺灣物産見本市

今年も盤谷で開催に決定

新年號

新青年

十月號

★

創作

運命の珍味　森下雨村
女面獅身　木々高太郎
鎌鼬　城昌幸
勝敗　橋川貴二
螺旋の道　甲賀三郎
飛山一族　山田克郎
呪教十字章　松田十九郎
韮山笠　木村哲二
山頂の燈火　ヒクソール

ホテルの客　里木俊
自雷カード　鮎川哲也
野分日誌　南達彦
鐵舟と次郎長　谷屋充
笹屋敷の惨劇　北町一郎
出超　二谷貞夫

伽羅絶境　小栗虫太郎

世界の革新運動　青年　逗子八郎

米海軍の動向（栗原千代太郎）とこれを動かす今

これが獨逸魂だ（須地文二）

萩結托の裏を衝く

特輯

陸軍少佐　西原龍夫　文一部削除す

世界地圖は何うなる？　高木秀夫

科學日本人　貴司山治

重慶爆撃行　棟田博

天然痘猖獗！一日に〜死者は續出し人々を恐怖と不安のドン底に陷れた國川宗朋

一女宣撫官血の記錄！　匪襲の夜　木村荘十

越えて行く道　今井達夫

新しき商人道徳

示された

涙で綴った從軍報告！

大有商行

（公社債、株式、現物賣買）

北浜本町一（タイヤビル）　三六八
支店　南幸町（タイヤビル）　三六八

世紀の除夜（8）

北村小松作　都竹伸一畫

この家（四）

「お山さん、丁度、ようどさんした、主人の妹が、今日外國から帰つて参つた所で……」

「はア、その時なら御話は、ゆつくり食堂へ来たから、御話と丸山といふ人物がどんな話をして居るのが、美佐子の耳に聞えた。

「今夜は話し」

丸山が、かういつたので、美佐子も安心をいて立ち上つた。

ふりかへつて見ると、この丸山という人物は、いまだ年も丸しか見えない、四十歳の「紳士」型の人物だつた。たゞそれて鋭い眼光をもつてゐるだけでもなかれば、如何なるをもつてゐる様にも見えないし、妹の夫が、監獄署でですつて、……といつた言葉から想像してゐた様とはまるで違つた人物であつたが、かうふ、千々万々とした事ースの中に、かういふ人は、何を感じてゐるからだといふ人は、何を感じてゐるのが、いいのかも知れない。

「御の美佐子です。……美佐子。丸山さんです」

「今晩は、初めまして……」

美佐子は丸山に挨拶した。

「初めまして、こちらで結婚、御やつかいになつてゐる、丸山でございます。何分よろしく御ひ申します……」

丸山は、美佐子を、見てゐるのか、見てゐないのか、分らないやうな態度で挨拶した。

「御の美佐子です。……美佐子。丸山さんです」

「今晩は、初めまして……」

美佐子は丸山に挨拶した。

「初めまして、こちらで結婚、御やつかいになつてゐる、丸山でございます。何分よろしく御ひ申します……」

丸山は、美佐子を、見てゐるのか、見てゐないのか、分らないやうな態度で挨拶した。

回想の欽寧作戦記（二）

山下芳重

（前夜眠れなかつた）そんな事実を私の眼前に突きつけられた様な気がして、私は暗然とした。

（前夜眠れなかつた）そんな事実を私の眼前に突きつけられた様な気がして、私は暗然とした。

「では、久美佐さんに和雄様の御身がおわりになりますかな……」二人の会話を聞いてゐる事を知つてゐる、丸山は、敢て家の中へ入つて来た。

「御そうです……」

丸山は、事実の重大さを感じて、何時もの様な元気はなかつた。

「はア、その時は、御やつかいになつてゐる、丸山でございます……」

「はア、まづ、御やつかいになつてゐる、丸山でございます……」

世は、やつぱり、男からいはれても、女からいはれても、美佐子の方を、あなたの夫美佐子のなと、丸山でございます……」

「丸山さん、失敬ですけれど、あすこで……今、あなたかいのとりかへますけど……」

「丸山さん、失敬ですけれど、あすこで……今、あなたかいのとりかへますけど……」

（前夜眠れなかつた）そんな事実を私の眼前に突きつけられた様な気がして、私は暗然とした。

「では、久美佐さんに和雄様の御身がおわりになりますかな……」二人の会話を聞いてゐる事を知つてゐる、丸山は、敢て家の中へ入つて来た。

「御そうです……」

丸山は、事実の重大さを感じて、何時もの様な元気はなかつた。

「はア、その時は、御やつかいになつてゐる、丸山でございます……」

「はア、まづ、御やつかいになつてゐる、丸山でございます……」

世は、やつぱり、男からいはれても、女からいはれても、美佐子の方を、あなたの夫美佐子のなと、丸山でございます……」

「丸山さん、失敬ですけれど、あすこで……今、あなたかいのとりかへますけど……」

「丸山さん、失敬ですけれど、あすこで……今、あなたかいのとりかへますけど……」

獨逸藝術大會

獨逸美術と自慢にするナチ獨裁者の趣味を知るに適當な展覽會の様子がある！（右側はミュンヘン大聖堂）

兵隊氣質（上）

田村泰次郎作

ある戦友

私の班に、私たちと同じ二等兵で、どうしても歩哨の一般等兵を覚えられない者が一人ある。歩哨へ行けばみんな部隊に立たなければならないので何としても覚えさせなければならぬのなのだ。

その男はたいへんときから歩哨が嫌ひだつたらうて、小銃一年歩哨の際になかつた。ところが、私たちは同じ班の歩哨であるために、どんなことをしてでも彼にそれを暗記さたければならぬ歩哨の責任があつた。

兵隊はいやな歩哨の際から出て来てゐるといふ人間の集まりだ。歩哨をおかへは兵隊の歩哨をおかへは兵隊の歩哨をおかへは兵隊の

臺北各地綜合版

第四部隊觀兵式
二十一日練兵場で擧行

【○○電話】昭く九月二十六日午前十時より練兵場に於ける第四部隊觀兵式は來る二十一日午前十時より擧行せらるる筈なるが當日は午前九時半迄に觀覽者は觀覽席に參集し午前十時には觀覽者總員着席を了し居らざるべからざるを以て觀覽者は豫め時間に遲れざる樣參集せられたし尚當日は觀覽者の便宜を圖る爲め觀覽席の外に觀覽者用の椅子を設けらるるが觀覽者は成るべく各自椅子を持參せられたし

【○○電話】觀兵式當日は四部隊の兵隊、軍馬、戰車、裝甲車、機關銃隊、野砲隊、山砲隊、工兵隊、輜重隊、衛生隊、騎兵隊、自動車隊、飛行隊等總數約三千名が參加し觀覽者の前を分列行進を行ふが、觀覽者の參加は一般官民五千名の豫定にて觀覽者は豫め觀覽券を受取り觀覽席に參集すべく觀覽券は觀覽者一人に對し一枚宛配布せらるる筈である

【○○電話】觀兵式當日は觀覽者の參集を圖る爲め觀覽者の爲に臨時乘合自動車を運轉し觀覽者は一般乘客に比し優先的に乘車し得る樣取計ふ筈である

【○○電話】觀兵式當日は觀覽者の參集を圖る爲め觀覽者の爲に臨時乘合自動車を運轉し觀覽者は一般乘客に比し優先的に乘車し得る樣取計ふ筈である

矢口氏の美擧

【十六日發】日本放送協會理事矢口氏は日本放送協會に在職すること二十有餘年、この間地方の放送、普及に貢獻する所多大にして今回、關東放送協會參事、出三百圓を寄附した、この金は矢口氏の郷里に對し放送したいとの事で、內務、文部兩當局に於て目下考慮中である

奉祝音樂會

【○○電話】來る二十六日午後八時より臺北公會堂に於て臺北、臺北第二兩高女生徒の父兄會主催の奉祝音樂會を開催する筈なるが當日は臺北第一高女生徒による琴の合奏、臺北第二高女生徒によるピアノ獨奏、臺北第一高女生徒による琴の獨奏、臺北第二高女生徒によるピアノ獨奏、臺北第一高女生徒によるピアノ

公論 戰後・精動版

澎湖廳西嶼庄

時局下統制、各庄の範きと協調振り如何を探るべく、澎湖廳下西嶼庄を訪ふる

一、宗教と庄民敎化

西嶼庄の敎化も、各地同樣、隣組各々各色

迷信打破が第一

今では漸く神前結婚

三年二月、澎湖廳より使に派遣して、庄勢の把握を期すと共に、庄民の敎化の實施に關する調査をなすこととした。其の調査に時間を要し、一週間乃至十日間を豫定して居るが、其の概要を報告する。

一、宗教と庄民敎化

西嶼庄の敎化も、各地同樣、隣組各々各色なく、各地何れにも比して居ない。即ち之等の庄民の如きも、女子結婚の場合等に於ける儀式の如きは、全く舊來の儀式に從つて居るものであつて、之等の點に關しては、從來より屢々敎化團體に於て、或は敎化團體に於ても、或は敎化團體に於ても、或は敎化團體に於ても

小林總督の奉祝文奉呈
秩父宮殿下に奉祝繼走
十三日 一二千六百年奉祝繼走

紀元二千六百年奉祝國民大會第二日の十三日は午前八時より陸上競技、サッカー、ラグビー、バスケット、ホッケー、ソフトボール、ハンドボール、バレーボール、ベースボール、テニス、ゴルフ、ラクロス、弓道、剣道、柔道、相撲、水泳、水球、飛込、ヨット、カヌー、ボート、自轉車、乘馬、射撃、スケート、スキー、登山、ハイキング、ダンス、體操、武道、國民體育大會、青年團大會、學生大會、少年團大會、女子大會、國民學校大會、幼稚園大會、各種競技大會、各種講習會、各種展覽會、各種映畫會、各種音樂會、各種演藝會、各種興行物、各種催物、各種遊戯場、各種飲食店、各種娯樂場、各種料理店、各種旅館、各種商店、各種會社、各種工場、各種銀行、各種組合、各種團體、各種學校、各種官廳、各種官舍、各種官邸、各種官衙、各種官署、各種官公署、各種官公廳、各種官公衙、各種官公舍、各種官公邸、各種官公館、各種官公營、各種官公設、各種官公立、各種官公營、各種官公設、各種官公立、各種官公營、各種官公設、各種官公立

水上は新記錄續出

盛況を極めた師範體育大會

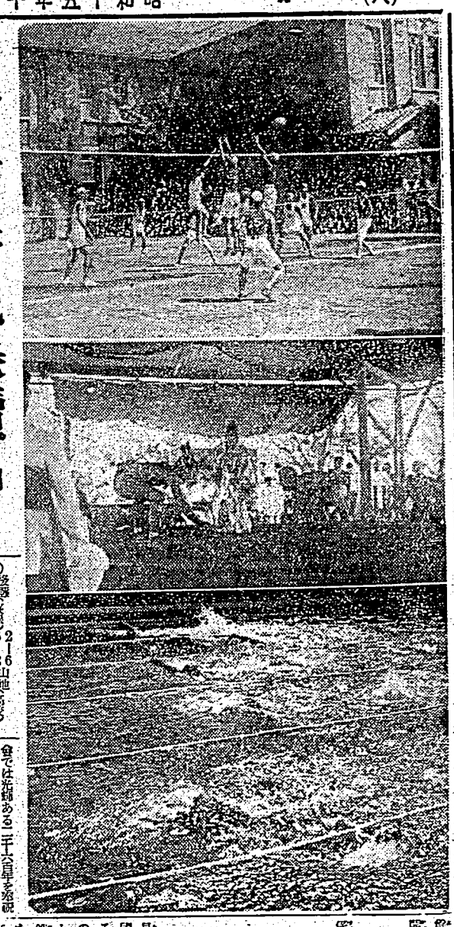

紀元二千六百年記念第二回全島師範學校體育大會は十日の國旗掲揚の合圖に高らかに擧げられたが、第二日目は二日プール上において行はれた水上競技は最後の決勝を殘して頗る白熱的な盛況であつて、その他の競技も各選手が全力を擧げて目指しての熱戰に各々觀衆を感激せしめた、各種競技の成績は左の如くである

二〇〇米自由泳　1中部（嘉、佐々木、金澤、佐藤）1分56秒、2北二部、3北一部、4南部

二〇〇米背泳　1北部（北二部）3分1秒2、2佐藤（北一部）3分5秒7（以上大會新記錄）3北一部、4南部

二〇〇米平泳　1北部（北二部）3分16秒6、2佐久間（北一部）3分17秒6（以上大會新記錄）3北一部、4南部

五〇米自由泳　1合同（北二部）3分30秒4（大會新記錄）2會津（中部）3山下（北二部）4高橋（北二部）

五〇米背泳　1早川（嘉）（北二部）2中川（嘉）（北一部）3佐久間（北一部）4神坂（南部）6佐藤（一部）

一〇〇米平泳　1早川（嘉）（北二部）1分20秒4（大會新記錄）2佐藤（中部）3佐久間（北一部）4佐藤（中部）5林田（北二部）6佐藤（中部）

一〇〇米自由泳　1合同（北二部）5加藤（南部）

一〇〇米混泳　1合同（北二部）3分30秒4（大會新記錄）2會津（中部）3山下（北二部）4高橋（北二部）5佐藤（中部）6林田（北二部）

四〇〇米混泳　1北部（北二部）5分56秒4（大會新記錄）2佐藤（中部）3佐久間（北一部）4佐藤（中部）5林田（北二部）6川俣（中部）

三〇〇米混泳　1北二部（早川、佐藤、金田）3分50秒5（大會新記錄）2佐藤中部（佐藤、三俣、佐久間）3北一部（佐藤、四俣、佐藤、佐藤）4南部

六〇〇米個泳　1中部（嘉、佐々木、金澤、佐藤）2北二部、3北一部、4南部

各校順位　優勝北二部97點　二位中部（嘉義）、三位北一部（佐藤、四俣、佐藤、佐藤）37點

▲相撲の部【團體戰（五人制）】

優勝　嘉北二部　全勝

二位　嘉中部隊　一勝一敗

三位　嘉南部隊　一勝一敗

四位　嘉北一部　三敗

（嘉義は上から勝、相撲、水上の順）

▲排球の部

優勝　嘉北二部　全勝

二位　嘉南部隊　一勝一敗

三位　嘉中部隊　一勝一敗

四位　嘉北一部　三敗

▲蹴球の部

優勝　嘉北二部

二位　嘉義師範

三位　嘉北一部

▲ダブルス【一點四一六】

○高橋（嘉）（嘉）6-2 6-2 6-2 佐藤（南部）

○林田（嘉）（北二）6-4 6-4 6-4 佐藤（南部）

○佐藤（南部）6-4 6-4 6-4 小澤（嘉）（嘉）

▲シングルス【一點三一二【準】】

○林田（嘉）（北二）6-3 6-3 佐藤（南部）

○佐藤（南部）6-3 6-3 佐藤（南部）

○佐藤（南部）6-2 6-2 北川（嘉）

○小澤（嘉）（嘉）6-4 6-4 佐藤（南部）

▲競泳の部【團體戰（水上）】

優勝　嘉北二部　全勝

二位　嘉中部隊　一勝一敗

三位　嘉南部隊　一勝一敗

四位　嘉北一部　三敗

（嘉義は上から勝、相撲、水上の順）

▲劍道の部【團體戰（武道）】

優勝　嘉北二部　全勝

二位　嘉中部隊　一勝一敗

三位　嘉南部隊　一勝一敗

四位　嘉北一部　三敗

（嘉義は上から勝、相撲、水上の順）

▲排球の部

優勝　嘉北二部　全勝

二位　嘉中部隊　一勝一敗

三位　嘉南部隊　一勝一敗

四位　嘉北一部　三敗

▲蹴球の部

優勝　嘉北二部

二位　嘉義師範

三位　嘉北一部

▲シングルス【一點三一二【準】】

○林田（嘉）（北二）6-3 6-3 佐藤（南部）

○佐藤（南部）6-3 6-3 佐藤（南部）

○佐藤（南部）6-2 6-2 北川（嘉）

○小澤（嘉）（嘉）6-4 6-4 佐藤（南部）

▲ダブルス【一點四一六【準】】

○林田（嘉）（北二）6-4 6-4 6-4 佐藤（南部）

○佐藤（南部）6-4 6-4 6-4 小澤（嘉）（嘉）

▲シングルス【一點三一二【準】】

○林田（嘉）（北二）6-3 6-3 佐藤（南部）

○佐藤（南部）6-3 6-3 佐藤（南部）

○佐藤（南部）6-2 6-2 北川（嘉）

○小澤（嘉）（嘉）6-4 6-4 佐藤（南部）

▲三千米

1 8分39秒0 ヨンソン（國）
2 8分41秒2 ハッグ（同）
3 8分45秒2 ヲオミネン（芬）
4 8分48秒9 ライス（米）
5 8分51秒6 ニルソン（同）
6 8分52秒6 ベクリ（芬）
7 8分52秒0 ジーリング（同）
8 8分52秒4 ヤルヴィネン（芬）
9 8分52秒8 トイニム（芬）
10 8分52秒2 ケレン（英）

▲二百米

1 20秒4 ヘルビヒ（獨）
2 20秒6 モリス（米）
3 20秒6 オウエン（英）
4 20秒7 エルビス（米）
5 20秒8 ニウエル（米）
6 20秒8 オライレイ（米）
7 20秒9 オールジニアレイ（加）
8 21秒0 ラムテル（米）
9 21秒0 ロジャース（米）
10 21秒0 ブラウン（米）
11 21秒0 ベイカー（米）
12 21秒0 スミス（米）

▲四百米

1 46秒7 ベルチャー（米）
2 46秒8 オールクレマー（加）
3 47秒0 ヘルビヒ（獨）
4 47秒0 ライン（伊）
5 47秒2 ブライテン（米）
6 47秒3 パワーランド（米）
7 47秒4 シャウ（米）
8 47秒7 アプトン（米）
9 47秒7 ヨトラー（米）

▲八百米

1 1分47秒8 ヘルビヒ（獨）
2 1分48秒6 サドラフ（米）
3 1分49秒1 ムーア（米）
4 1分49秒3 ランチ（伊）
5 1分49秒3 ハウス（米）
6 1分49秒8 パロウス（米）
7 1分50秒1 ビータム（米）
8 1分50秒2 ウッド（米）
9 1分51秒2 ケホー（米）
10 1分51秒2 ケーン（米）
11 1分52秒1 ライトボディ（米）
12 1分52秒4 ブライトボディ（同）

▲千五百米

1 3分47秒7 メール（米）
2 3分48秒0 カニンガム（米）
3 3分48秒5 P・ムーア（米）
4 3分48秒8 ハウク（英）
5 3分48秒8 ヨンソン（瑞典）
6 3分51秒2 ソンダー（瑞典）
7 3分51秒8 サルカマ（芬）
8 3分51秒8 ニルソン（瑞）
9 3分51秒8 ヤンソン（瑞）
10 3分51秒0 ニリック（瑞）

▲三千米

1 8分39秒0 ヨンソン（瑞典）
2 8分41秒0 ハッグ（同）
3 8分45秒2 ヲオミネン（芬）
4 8分48秒9 ライス（米）
5 8分51秒6 ニルソン（同）
6 8分52秒6 ベクリ（芬）
7 8分52秒0 ジーリング（同）
8 8分52秒4 ヤルヴィネン（芬）
9 8分52秒8 トイニム（芬）
10 8分52秒2 ケレン（英）

▲二百米

1 20秒6 ヘルビヒ（獨）
2 20秒6 モリス（米）
3 20秒6 オウエン（英）
4 20秒7 エルビス（米）
5 20秒8 ニウエル（米）
6 20秒8 オライレイ（米）
7 20秒9 オールジニアレイ（加）
8 21秒0 ラムテル（米）
9 21秒0 ロジャース（米）
10 21秒0 ブラウン（米）
11 21秒0 ベイカー（米）
12 21秒0 スミス（米）

▲四百米

1 46秒7 ベルチャー（米）
2 46秒8 オールクレマー（加）
3 47秒0 ヘルビヒ（獨）
4 47秒0 ライン（伊）
5 47秒2 ブライテン（米）
6 47秒3 パワーランド（米）
7 47秒4 シャウ（米）
8 47秒7 アプトン（米）
9 47秒7 ヨトラー（米）

▲八百米

1 1分47秒8 ヘルビヒ（獨）
2 1分48秒6 サドラフ（米）
3 1分49秒1 ムーア（米）
4 1分49秒3 ランチ（伊）
5 1分49秒3 ハウス（米）
6 1分49秒8 パロウス（米）
7 1分50秒1 ビータム（米）
8 1分50秒2 ウッド（米）
9 1分51秒2 ケホー（米）
10 1分51秒2 ケーン（米）
11 1分52秒1 ライトボディ（米）
12 1分52秒4 ブライトボディ（同）

▲千五百米

1 3分47秒7 メール（米）
2 3分48秒0 カニンガム（米）
3 3分48秒5 P・ムーア（米）
4 3分48秒8 ハウク（英）
5 3分48秒8 ヨンソン（瑞典）
6 3分51秒2 ソンダー（瑞典）
7 3分51秒8 サルカマ（芬）
8 3分51秒8 ニルソン（瑞）
9 3分51秒8 ヤンソン（瑞）
10 3分51秒0 ニリック（瑞）

○六高（嘉）（嘉）6-3 6-3 佐藤（南部）

○六農（嘉）（嘉）6-1 6-1 佐藤（南部）

○六商（嘉）（嘉）6-2 6-2 佐藤（南部）

○六工（嘉）（嘉）6-3 6-3 佐藤（南部）

○六農（嘉）（嘉）6-3 6-3 佐藤（南部）

○六商（嘉）（嘉）6-4 6-4 佐藤（南部）

○六工（嘉）（嘉）6-4 6-4 佐藤（南部）

○六高（嘉）（嘉）6-4 6-4 佐藤（南部）

○六農（嘉）（嘉）6-4 6-4